Protokoll fört vid ordinarie jordägarstämma med Älvdalens Besparingsskog i Biografen Älvdalen, torsdagen den 25 november 2010 kl 18.00.

2010-11-25
§ § 11 - 28

§ 11

Ordföranden hälsade välkommen.

Kungörelsen

Ordföranden meddelade att Kungörelsen varit införd i ortens tidningar samt anslagen på kommunens anslagstavla.

Kungörelsen godkändes av jordägarstämman.

§ 12

Jordägarstämman förklarades reglementsenligt utlyst och öppnad.

Jordägarstämman öppnad

§ 13

Till justerare för dagens stämmoprotokoll valdes Arne Schedvin och Tord Magnusson.

Justerare

Justeringsmännen biträder även som rösträknare vid ev votering.

§ 14

Ordföranden meddelade att för året reviderad delägarförteckning utgör underlag för jordägarstämmans röstlängd.

Delägarförteckning

Jordägarstämman godkände föreliggande delägareförteckning.

§ 15

Förrättades upprop av till jordägarstämman registrerade delägare.

Röstlängd

Ordföranden förklarade registreringen avslutad. Till jordägarstämman hade registrerats 118 delägare. De närvarande delägarna representerade sammanlagt ett röstetal av 206 301 reducerade bandland. Efter reducering röstar ingen för mer än 10 315 reducerade bandland.

Jordägarstämman godkände föreliggande röstlängd.

§ 16

Ulf Andersson redogjorde för allmänningsstyrelsens förslag till ny avverkningsplan med en slutavverkningsnivå på 88 000 m^3sk per år för den kommande 10-årsperioden. Ny avverkningsplan

Ordföranden förklarade ordet fritt.

Ordföranden förklarade överläggningen avslutad.

Ordföranden fann att jordägarstämman beslutat fastställa ny avverkningsplan för tiden 2011 - 2020 enligt allmänningsstyrelsens förslag (bilaga 1).

§ 17

Ulf Andersson föredrog förslag till budget för år 2011 för allmänningsstyrelsen enligt bilaga 2. Budget för allmänningsstyrelsen

Ordföranden förklarade ordet fritt.

Ordföranden förklarade överläggningen avslutad.

Efter avslutad debatt *beslutade* jordägarstämman anta budgeten för 2011 för allmänningsstyrelsen med rätt för allmänningsstyrelsen att om så erfordras vidta åtgärder som kan medföra ändringar i budgeten upptecknade kostnader.

§ 18

Ordföranden föredrog inkommen motion från Leif Karlsson, Rot, ang bidrag för veterinärvård till jakthundar. Motion ang veterinärvård för jakthundar

Ärendet har behandlats på jordägarnämnden den 3 september 2010 § 89 där nämnden beslutat föreslå jordägarstämman att avslå motionen om bidrag för veterinärvård till jakthundar, med motivering att det inte går att fastställa vad som är en jakthund.

Ordföranden förklarade ordet fritt.

Ordföranden förklarade överläggningen avslutad.

Bo Persson yrkade bifall till jordägarnämndens förslag att avslå ansökan.
Håkan Bertals yrkade bifall till motionen.

Ordföranden ställde frågan till stämman om den beslutar enligt jordägarnämndens förslag eller beslutar enligt Leif Karlssons motion.

Ordföranden fann att jordägarstämman beslutat avslå motionen om bidrag till veterinärvård till jakthundar enligt jordägarnämndens förslag.

S.H
AS

§ 19

Ordföranden föredrog inkommen motion från Lars Matsson, Näset, ang bidrag för fiskevård till Älvdalens fiskevårdsområde med 600 000 kr årligen.

Motion ang bidrag för fiskevård

Ärendet har behandlats på jordägarnämndens sammanträde den 3 september 2010 § 90, där jordägarnämnden beslutat föreslå jordägarstämman att avslå ansökan om bidrag till fiskevårdsområdet med motivering att besparingsskogen upplåter allt fiskevatten till Älvdalens Fiskevårdsområdet gratis.

Ordföranden förklarade ordet fritt.

Håkan Bertals yrkade bifall till motionen.

Ordföranden förklarade överläggningen avslutad.

Ordföranden ställde frågan till stämman om den beslutar enligt jordägarnämndens förslag att avslå ansökan om bidrag till fiskevårdsområdet.

Ordföranden fann att jordägarstämman beslutat avslå motionen enligt jordägarnämndens förslag.

Håkan Bertals begärde votering.

Votering verkställdes med den propositionsordning att den som röstar för jordägarnämndens förslag röstar ja och den som röstar för Lars Matsson förslag röstar nej.

Votering genom upprop verkställdes och utföll så att jordägarnämndens förslag utföll med ett röstetal av 89 573 red bandland. Lars Matsson förslag utföll med ett röstetal av 11 402 red bandland. Avstod att rösta utföll med 2 954 red bandland.

Ordföranden fann att jordägarstämman beslutat enligt jordägarnämndens förslag att avslå motionen om bidrag till fiskevårdsområdet.

Håkan Bertals reserverade sig.

§ 20

Ordföranden föredrog inkommen motion från Karl-Erik Eriksson. Han föreslår att samtliga lantmäteriförrättningar för delägarfastigheter skall bekostas av Besparingsskogen, där åtgärden är ett led i jord- och skogsbrukets yttre rationalisering.

Ang projektet frivilligt markbyte

Jordägarnämnden beslutade på sammanträde den 22 oktober 2010 § 118 om en utvidgning av projektet frivilligt markbyte etapp två, enligt jordägarstämmans beslut 2009 § 16. Bidraget gäller fastighetsåtgärder som Lantmäteriet bedömer är ett led i jord- och skogsbrukets yttre rationalisering och skall gälla retroaktivt från den 1 januari 2010. I övrigt skall markbytesprojektets regler gälla.

Ordföranden förklarade ordet fritt

Karl-Erik Eriksson lämnade på stämman in ett tilläggsyrkande till motionen där han yrkar att lantmäteriförrättningarna skall bekostas av Besparingsskogen från 2007 då det ursprungliga projektet startade.

Ordföranden förklarade överläggningen avslutad.

Ordföranden ställde frågan till stämman om den
röstar för jordägarnämndens beslut om en utvidgning av projektet frivilligt markbyte etapp två som startade 1 januari 2010, eller

röstar för Karl-Erik Erikssons förslag om utvidgning av projektet frivilligt markbyte att gälla retroaktivt från 1 januari 2007.

Ordföranden fann att jordägarstämman beslutat anta jordägarnämndens förslag om en utvidgning av projektet frivilligt markbyte att gälla retroaktivt från 1 januari 2010.

Karl-Erik Eriksson och Håkan Bertals reserverade sig.

§ 21

Ulf Andersson föredrog förslag till budget för år 2011 för jordägarnämnden enligt bilaga 3. Budget för jordägarnämnden

Ordföranden förklarade ordet fritt.

Ordföranden förklarade överläggningen avslutad.

Efter avslutad debatt *beslutade* jordägarstämman anta budgeten för 2011 för jordägarnämnden enligt bilaga 3.

§ 22

Ordföranden föredrog förslag till att-satser för jordägarnämnden för 2011. Att-satser

Ordföranden förklarade ordet fritt

Lars-Erik Grund yrkade om ett tillägg under punkt d. i att-satserna, att förutom tall och gran även lärk skall bekostas av Besparingsskogen.

Håkan Bertals yrkade att meningen "Kostnad för plantor utöver normalpris för tall respektive gran bekostas av markägaren själv" skall strykas.

Ordföranden förklarade överläggningen avslutad.

Ordföranden frågade stämman om den

beslutar enligt jordägarnämndens förslag och fastställa nämndens förslag till de villkor som skall gälla avseende bidrag och arvoden för år 2011 enligt bilaga 4, eller

beslutar om ett tillägg till att-satserna att även lämna bidrag till lärk enligt Lars-Erik Grunds yrkande.

Ordföranden fann att stämman beslutat enligt jordägarnämndens förslag att fastställa de villkor som skall gälla avseende bidrag och arvoden för år 2011 enligt bilaga 4.

Yrkande från Håkan Bertals om utökat djurbidrag lämnades utan åtgärd.

§ 23

Förrättades följande val för tiden 2011 – 2014.

Val av valberedning

Valberedning
Ordinarie
Anders Högberg, Älvdalens Kyrkby, sammankallande, omval.
Kalle Orsén, Evertsberg, omval.
Kjell Persson, Brunnsberg, nyval.

Ersättare
Peter Svedlund, Holen, omval
Uf Gunnar Larsson, Gåsvarv, nyval

§ 24

Förrättades val av revisorer för granskning av allmänningsstyrelsens och jordägarnämndens räkenskaper för 2011.

Valberedningens förslag
Ordinarie
Sören Bäfver, Mora, omval
Anders Bälter, Mora, omval
Michael Holback, aukt revisor Mora, omval

Suppleanter
Annica Westling, Östermyckeläng, omval
Åke Andersson, Älvdalens Kyrkby, omval
Mats Niss Jonsson, aukt revisor, Malung, omval

Karl-Erik Erikssons förslag
Ordinarie
Anders Westlund, aukt revisor Falun

Suppleant
Carl-Henrik Kindlund, aukt revisor, Falun

Anders Östgren föreslår att stämman väljer enligt Karl-Erik Erikssons förslag

Ordföranden förklarade överläggningen avslutad.

Ordföranden fann att jordägarstämman beslutat välja,
Ordinarie
Sören Bäfver, Mora, omval, enligt valberedningens förslag
Anders Bälter, Mora, omval, enligt valberedningens förslag
Anders Westlund, aukt revisor Falun, enligt Karl-Erik Erikssons förslag

Suppleanter
Annica Westling, Östermyckeläng, omval, enligt valberedningens förslag
Åke Andersson, Älvdalens Kyrkby, omval, enligt valberedningens förslag
Carl-Henrik Kindlund, aukt revisor, Falun, enligt Karl-Erik Erikssons förslag.

§ 25

F Thelin köp av del av Mora Oxberg 93:1

Allmänningsstyrelsen beslutade på sammanträde den 20 augusti 2010 § 91 att föreslå jordägarstämman att Besparingsskogen säljer del av Mora Oxberg 93:1 om ca 2 ha för 80 000 kr till Folke Thelin, Oxberg.

Jordägarstämman beslutade enligt allmänningsstyrelses förslag att sälja del av Mora Oxberg 93:1 för 80 000 kr till Folke Thelin, Oxberg.

Köparen skall stå för förrättningskostnaderna.

§ 26

Ang offentliggörande av arrendeavtalet på Granberg

Ordföranden redogjorde för inlämnad motion från Inga-Britt Petersson ang offentliggörande av arrendeavtalet på Granberg för delägarna.

Ärendet har behandlats på allmänningsstyrelsens sammanträde den 20 augusti 2010 § 97, där styrelsen avslår begäran, då endast ärenden där beslutanderätten genom lag eller reglemente förbehålls delägarna, skall tas upp på jordägarstämman.

Ordföranden förklarade ordet fritt.

Ordföranden förklarade överläggningen avslutad.

Jordägarstämman beslutade enligt allmänningsstyrelsens information, att lägga ärendet till handlingarna.

Håkan Bertals reserverade sig.

§ 27

Motion ang Övriga frågor på stämmans dagordning

Ordföranden redogjorde för inlämnad motion från Inga-Britt Petersson ang införande av punkten Övriga frågor på dagordningen för jordägarstämmorna

Ärendet har behandlats på allmänningsstyrelsens sammanträde den 20 augusti 2010 § 97, där styrelsen avslår begäran, då handlingar rörande ärenden som skall förekomma vid stämman skall vara tillgängliga på plats som anges i Kungörelsen. Ärenden som inte upptagits i Kungörelsen får inte avgöras på stämman.

Jordägarstämman beslutade avslå begäran om införande av punkten Övriga frågor på jordägarstämmans dagordning.

Ordföranden i allmänningsstyrelsen Bo Persson kommer att till vårstämman undersöka möjligheten att införa en frågestund vid stämman, enligt önskemål från flera stämmodeltagare.

§ 28

Protokollets justering

Då inga fler ärenden fanns att behandla, förklarade ordföranden stämman avslutad med tillkännagivande att protokollets justering äger rum på Besparingsskogens kontor onsdagen den 8 december 2010 kl 14.00 och hålls därefter tillgängligt på samma ställe under kontorstid.

Ordförande

Sven-Olov Åsberg

Vid protokollet

Ingrid Mörk

Justeras

Arne Schedvin

Tord Magnusson

Förutsättningar för avverkningsberäkningarna 2010 på Älvdalens Besparingsskog.

1. Avsatta naturvårdsarealer, (S3, NS, NO), redovisas separat och räknas ej med i avverkningsberäkningen.

2. Av kvarvarande areal räknas 13 % bort på grund av:
   *Avsättning för natur- och kulturvård enligt vår skrift "Hänsyn till biologisk mångfald".
   *Upptäckter av nya nyckelbiotoper vid avverkningsplanering
   *Justering av felaktiga avdelningsgränser. T.ex. mot myr, sumpskog och vatten.
   *Ej avfattade sumpskogsfläckar i avdelningarna.

3. 10 % av avverkad areal med tallboniteter återbeskogas med contorta.

4. Gallringarna utförs efter Skogsstyrelsens gallringsmallar. Ingen gallring efter LSÅ.

5. 10% av föryngringsarealen självföryngras. Denna areal har slutåldern LSÅ * 1,5 genom hela beräkningsperioden.

6. Slutåldrarna delas upp mellan skog över och under 50 år.
   *Tall dominerade bestånd under 50 år har rekommenderad slutålder LSÅ * 1,2 och över 50 år har rekommenderad slutålder LSÅ * 1,5.
   *Gran dominerade bestånd under 50 år har rekommenderad slutålder LSÅ * 1,1 och över 50 år har rekommenderad slutålder LSÅ * 1,4.
   *Contorta dominerade bestånd har rekommenderad slutålder LSÅ * 1,0.

LSÅ = Lägsta slutavverkningsålder enligt skogsvårdslagen.

SLUTÅLDRAR ÄB

TALL

Ståndortsindex	UNDER 50 ÅR			ÖVER 50 ÅR		
	LSÅ	KORR	REK	LSÅ	KORR	REK
T28	60	1,2	**72**	60	1,5	**90**
T26	63	1,2	**76**	63	1,5	**95**
T24	65	1,2	**78**	65	1,5	**98**
T22	67	1,2	**80**	67	1,5	**101**
T20	70	1,2	**84**	70	1,5	**105**
T18	75	1,2	**90**	75	1,5	**113**
T16	80	1,2	**96**	80	1,5	**120**
T14	85	1,2	**102**	85	1,5	**128**
T12	90	1,2	**108**	90	1,5	**135**

GRAN

Ståndortsindex	UNDER 50 ÅR			ÖVER 50 ÅR		
	LSÅ	KORR	REK	LSÅ	KORR	REK
G36	45	1,1	**50**	45	1,4	**63**
G32	50	1,1	**55**	50	1,4	**70**
G28	60	1,1	**66**	60	1,4	**84**
G26	63	1,1	**69**	63	1,4	**88**
G24	65	1,1	**72**	65	1,4	**91**
G22	67	1,1	**74**	67	1,4	**94**
G20	70	1,1	**77**	70	1,4	**98**
G18	75	1,1	**83**	75	1,4	**105**
G16	80	1,1	**88**	80	1,4	**112**
G14	85	1,1	**94**	85	1,4	**119**
G12	90	1,1	**99**	90	1,4	**126**

CONTORTA

Ståndortsindex	UNDER 50 ÅR		
	LSÅ	KORR	REK
T28	60	1,0	**60**
T26	63	1,0	**63**
T24	65	1,0	**65**
T22	67	1,0	**67**
T20	70	1,0	**70**
T18	75	1,0	**75**
T16	80	1,0	**80**
T14	85	1,0	**85**
T12	90	1,0	**90**

Avverkningsberäkning för Älvdalens Besparingsskog 2010-10-04

Databas: juni-sept 2010 inkl tillväxt 2010

Prod areal: 49 990 ha (exkl målklass NO/NS samt hkl S3)

Alternativ 5: Slutavverkning (inkl skikt) 88 000 m3sk anpassas till ökat gallringsuttag per 3-6, ökning därefter.

			TVX		GALLRING				SLUTAVVERKNING								SKIKTAVV			TOTAL
alt	start år	volym ing f	m3sk /ha	tm3sk tot	areal ha/år	m3sk /ha	tm3sk tot	andel %	areal ha/år	grp M ha/år	grp R ha/år	grp L ha/år	m3sk /ha	tm3sk tot	priotal gräns	inom grp	areal ha/år	m3sk /ha	tm3sk tot	tm3sk tot
5	2010	88	2,82	141	533	50	27	23	414	3	411	0	207	86	1,18	R	63	35	2	115
5	2020	90	3,49	175	1007	48	48	35	454	0	454	0	189	86	1,17	R	36	37	1	135
5	2030	96	3,87	193	1668	47	79	50	421	0	421	0	180	76	1,24	R	62	30	2	157
5	2040	101	3,93	197	1872	49	91	57	323	0	323	0	205	66	1,54	R	63	29	2	159
5	2050	106	3,93	196	1793	49	87	56	232	0	232	0	289	67	1,96	R	28	29	1	155
5	2060	112	3,83	192	1466	47	69	45	294	0	294	0	287	84	1,92	R	16	42	1	154
5	2070	117	3,69	184	1142	45	52	33	380	0	380	0	273	103	1,90	R	25	56	1	156
5	2080	120	3,47	173	900	43	38	25	426	0	426	0	265	113	1,78	R	38	51	2	153
5	2090	120	3,27	163	735	42	31	20	449	0	448	0	274	123	1,64	R	37	50	2	156
5	2100	118	3,11	156	578	44	25	17	422	0	422	0	291	123	1,56	R	42	51	2	150

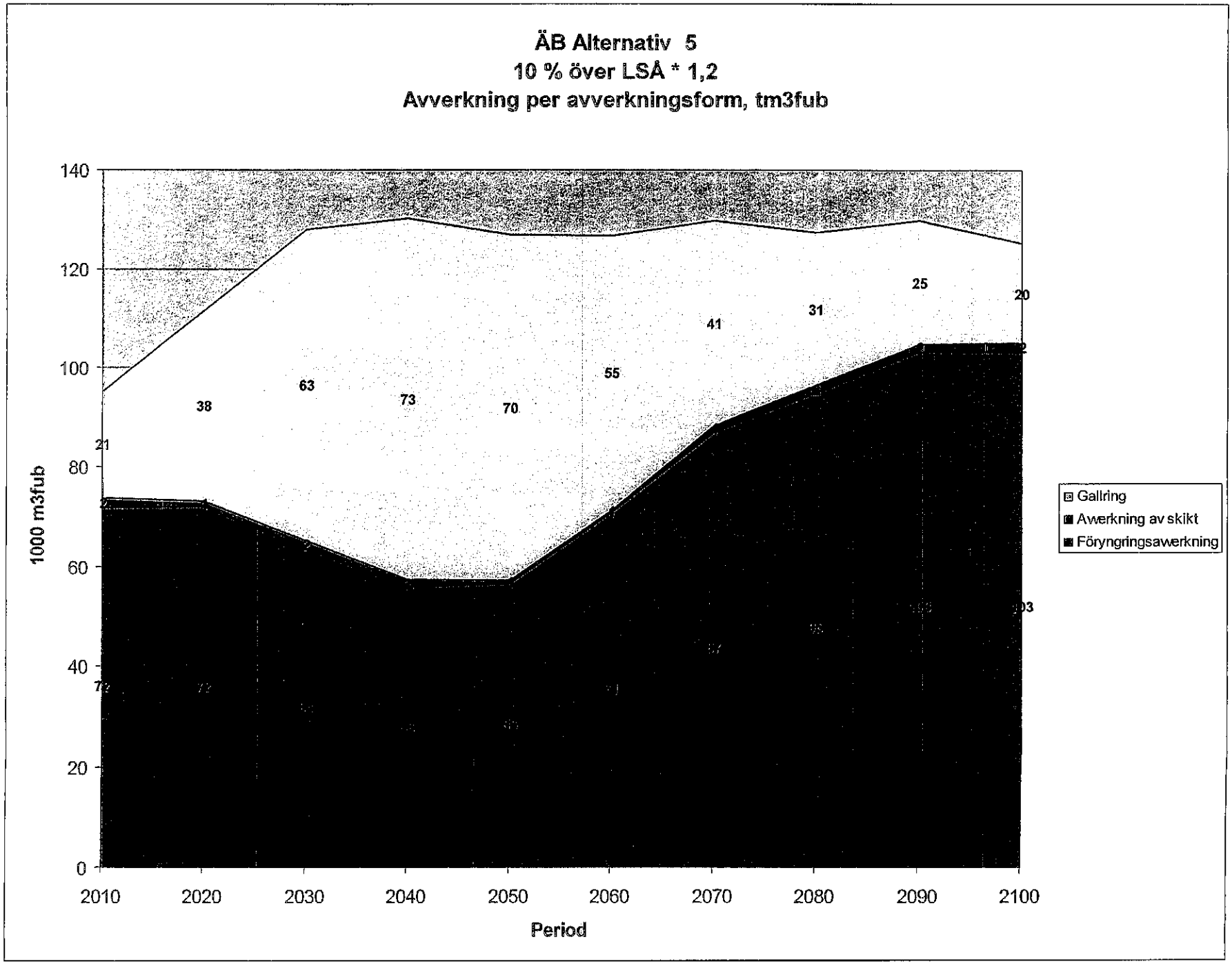
ÄB Alternativ 5
10 % över LSÅ * 1,2
Avverkning per avverkningsform, tm3fub
1000 m3fub
140
120
100
80
60
40
20
0
2010
2020
2030
2040
2050
2060
2070
2080
2090
2100
Period
38
63
73
70
55
41
31
25
20
21
Gallring
Awerkning av skikt
Föryngringsawerkning

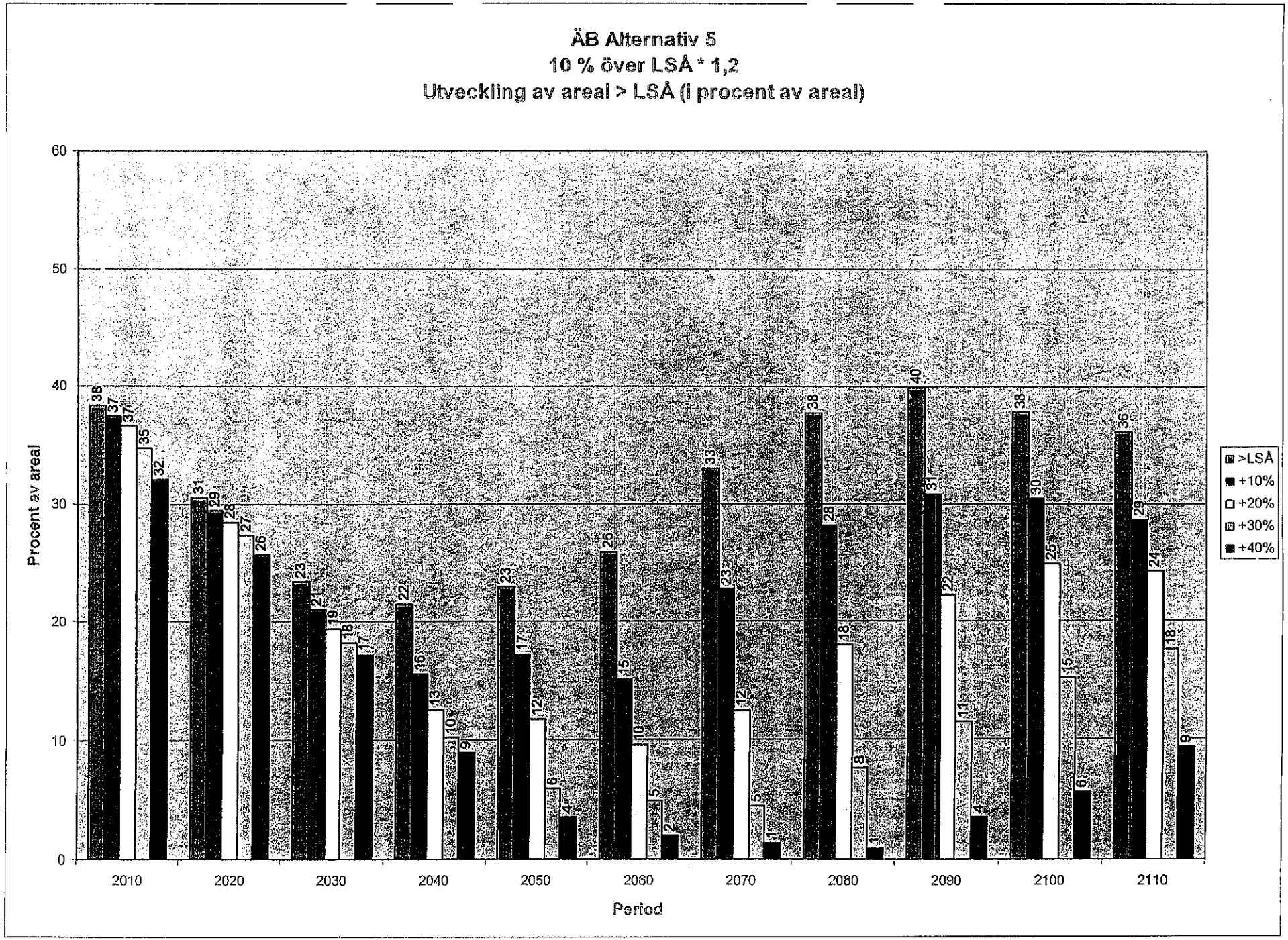
ÄB Alternativ 5
10 % över LSÅ * 1,2
Utveckling av areal > LSÅ (i procent av areal)
Procent av areal
Period
0
10
20
30
40
50
60
2010
2020
2030
2040
2050
2060
2070
2080
2090
2100
2110
>LSÅ
+10%
+20%
+30%
+40%

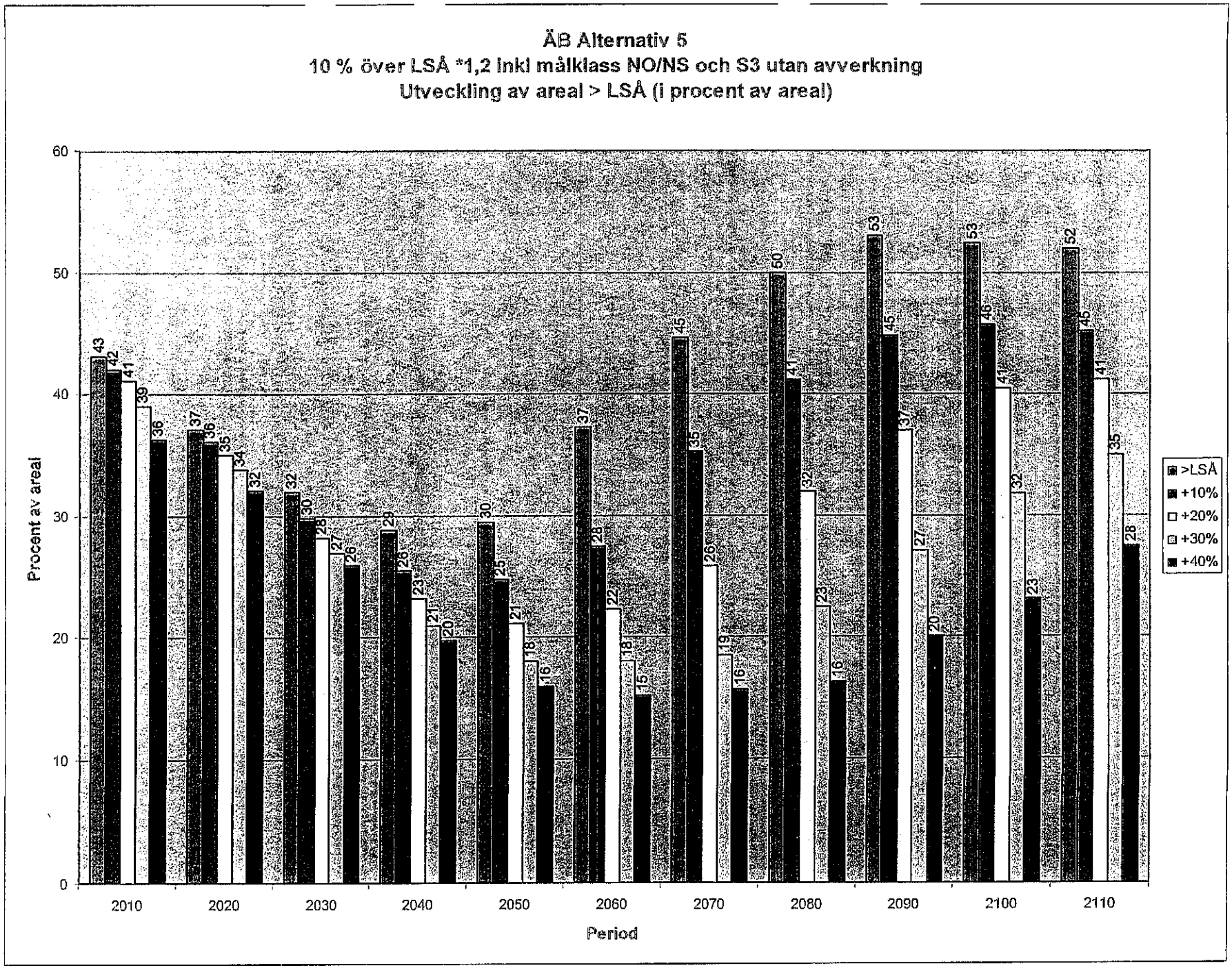
ÄB Alternativ 5
10 % över LSÅ *1,2 inkl målklass NO/NS och S3 utan avverkning
Utveckling av areal > LSÅ (i procent av areal)
Procent av areal
Period
0
10
20
30
40
50
60
2010
2020
2030
2040
2050
2060
2070
2080
2090
2100
2110
>LSÅ
+10%
+20%
+30%
+40%

Sammanställning över fastigheten

Arealer

	hektar	%
Produktiv skogsmark	54727,3	80
Impediment myr	12701,5	18
Impediment berg	36,8	0
Inägomark	64,4	0
Väg och kraftledning (linjeavdrag)	917	1
Övrig areal	799	1
Summa landareal	69246	
Summa vatten	2264,9	

Virkesförråd

Totalt
m³sk
5068527

Medeltal
m³sk per hektar
93

Naturvårdsvolym
m³sk
23329

	m³sk	%
Tall	4028924	80
Gran	817925	16
Löv	13560	<1
Cont	37018	1
Björk	171068	3
Lärk	33	<1

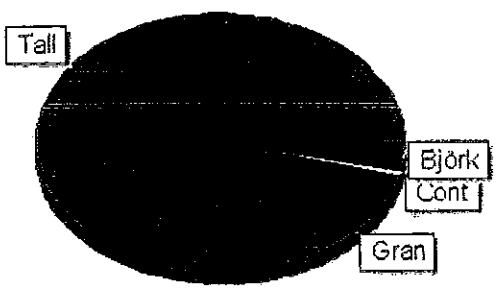

Bonitet

Fastighetens medelbonitet är beräknad till — m³sk per ha: 3,8

Tillväxt

Tillväxt för perioden 2009 - 2018 beräknad med hänsyn till föreslagna åtgärder — m³sk / år: 165504

Avverkningsförslag

	m³sk
Föryngringsavverkning	1057146
Gallring	173681
Totalt under perioden	1230827

Förväntad tillväxt första växtsäsongen — m³sk: 173705

ALVDALENS BESPARINGSSKOG

Resultaträkning	Utfall dec-09	Budget-10	Budget-11
Försålt virke	44 554 537	47 200 000	45 704 000
Lagerförändring	109 006	0	0
	44 663 543	**47 200 000**	**45 704 000**
Direkta avverkn kostnader	-11 234 745	-12 485 000	-10 735 000
Indirekta avverkn kostnader	-1 418 232	-1 460 000	-1 495 000
	-12 652 977	**-13 945 000**	**-12 230 000**
Bruttoresultat skog	**32 010 566**	**33 255 000**	**33 474 000**
Intäkter elkraft	24 416 768	24 000 000	27 830 000
Kostnader elkraft	-5 701 795	-5 500 000	-6 000 000
	18 714 973	**18 500 000**	**21 830 000**
Övriga intäkter			
Hyror och arrenden	319 049	320 000	450 000
Markförsäljning	-175 347	300 000	500 000
Jaktintäkter	68 699	70 000	75 000
Övriga intäkter	7 725 784	2 520 000	1 640 000
Resultat aktieförvaltningen	8 847 145	0	0
	16 785 330	**3 210 000**	**2 665 000**
Bruttointäkt av rörelsen	**67 510 869**	**54 965 000**	**57 969 000**
Skogsvårdskostnader			
Markberedning	-917 482	-960 000	-830 000
Plantering	-3 162 192	-3 050 000	-3 110 000
Sådd	-393 635	-100 000	0
Röjning	-1 228 662	-1 200 000	-2 100 000
Hyggesrensning	-580 920	-540 000	-540 000
Gödsling	-1 580 861	-1 700 000	-1 450 000
Övrigt	-175 869	-200 000	-200 000
Venjans Besp skog	0	0	0
Skogsvårdsskuld	1 001 579	0	0
	-7 038 042	**-7 750 000**	**-8 230 000**
Vägkostnader			
Barmarksunderhåll	-2 199 229	-2 000 000	-2 200 000
Vinterväghållning	-506 374	-500 000	-600 000
Bidrag av statsmedel	315 432	300 000	300 000
	-2 390 171	**-2 200 000**	**-2 500 000**
Fastighetsomkostnader			
Fastighetskostnader	-1 013 102	-1 000 000	-1 400 000
Försäkringar	-314 523	-340 000	-340 000
Värdering mm	-46 918	-50 000	-50 000
Skogsbruksplan	-218 704	-490 000	-1 390 000
Rågångar	-245 498	-150 000	-50 000
Naturvårdsbränning	-283 184	-325 000	-100 000
Certifiering,grönt bokslut	0	0	-55 000
S:a fastighetsomkostnader	**-2 121 929**	**-2 355 000**	**-3 385 000**
Förvaltningskostnader			
Löner, resor, traktamenten			
inkl sociala kostnader	-5 299 849	-5 470 000	-5 800 000
Styrelsen inkl soc kostn	-421 374	-450 000	-450 000
Trpt	*55 960 727*	*42 660 000*	*43 854 000*

Trpt	*55 960 727*	*42 660 000*	*43 854 000*
Administration	-2 032 564	-2 000 000	-2 000 000
Konsult- och revisionskostnader	-243 946	-400 000	-350 000
Pensioner + löneskatt pens.	-439 596	-310 000	-660 000
Jaktvård	-154 044	-160 000	-160 000
Utbildning, personal- och			
Hälsovård	-907 194	-900 000	-1 100 000
S:a förvaltningskostnader	**-9 498 567**	**-9 690 000**	**-10 520 000**
Resultat före avskrivningar	**46 462 160**	**32 970 000**	**33 334 000**
Avskrivningar			
Maskiner och inventarier	-1 920 476	-1 900 000	-1 555 000
Byggnader	-111 167	-150 000	-152 000
Markanläggningar	-367 915	-585 000	-630 000
	-2 399 558	**-2 635 000**	**-2 337 000**
Resultat före finansiella			
intäkter och kostnader	**44 062 602**	**30 335 000**	**30 997 000**
Finansiella intäkter o. kostnader			
Ränteintäkter	1 649 691	1 420 000	1 400 000
Ränte- och bankkostnader	-14 362	-20 000	-10 000
Aktieutdelningar	se aktieförvaltn.	1 500 000	1 500 000
	1 635 329	**2 900 000**	**2 890 000**
Besparingsskogens resultat	**45 697 931**	**33 235 000**	**33 887 000**
Jordägarnämnden			
Vägar	-6 716 057	-6 710 000	-10 010 000
Näringsbidrag skogen	-3 886 793	-14 745 000	-12 350 000
Näringsbidr. skogen-entreprenörer	-18 606 548		
Bidr projekt byarna	-5 015 250	-3 000 000	-3 500 000
Reklamavtal	-633 811	-600 000	-600 000
Diverse bidrag	-913 666	-260 000	-300 000
Rots Skans + Lokalen	-261 423	-300 000	0
Utb. samf. föreningarna	-184 974	0	0
Älvdalsskolan stämmobeslut-06	0	-10 000 000	0
Skogsförsäkring	-341 803	-400 000	-375 000
Projekt "Frivilligt Markbyte"	-1 190 122	-3 000 000	-2 600 000
Projekt "Utbildning delägare"	-55 269	-200 000	-400 000
Media,Delägarinformation	-450 248	-400 000	-500 000
Upprustning Svartbergsbron	-173 495	0	0
Utbildning jägarexamen	-30 394	-50 000	-50 000
Utb röjn "grönt kort" Entr.	-859 892	0	0
Upprustn kult.hist.intr. timmerhus	-668 332	-500 000	-500 000
Upprustn Vandringsleder	-85 000	0	0
Motorsågskörkort delägare	-258 545	-100 000	0
Digitalisering bildarkiv Rots Skans	0	0	-200 000
EHF:s 100 års jubileum	0	0	-400 000
Näringsbidrag jordbruk	-2 908 237	-3 180 000	-3 350 000
Övrigt	-158 246	-200 000	-200 000
Styrelsen för Jordägarnämnden	-418 331	-550 000	-500 000
S:a Jordägarnämnden	**-43 816 436**	**-44 195 000**	**-35 835 000**
Res. före bokslutsdisp.	**1 881 495**	**-10 960 000**	**-1 948 000**

ÄLVDALENS JORDÄGARNÄMND

FÖRSLAG TILL UTGIFTS- OCH INKOMSTSTAT FÖR ÅR 2011

UTGIFTER:	Budget 2010		Budget 2011	
Vägar				
Barmarksunderh., upprustn. o.rep. ' inkl. oml. av oljegrusbel.byvägar	4 500 000		7 500 000	
Väg- o dikn.kommittén	200 000		300 000	
Vinterväghållning	2 300 000		2 500 000	
Statsbidrag	-750 000		-750 000	
Avskrivningar vägar	460 000	**6 710 000**	460 000	**10 010 000**
Näringsbidrag skogen				
Skogsgödsling	1 700 000		1 450 000	
Plantering	4 500 000		3 000 000	
Markberedning	1 400 000		1 800 000	
Hyggesrensning	1 000 000		600 000	
Röjning	3 000 000		3 000 000	
Rågångar	1 000 000		1 000 000	
Skogsbruksplan+datautb delägare	2 145 000		1 500 000	
Landskapsvård	0	**14 745 000**	0	**12 350 000**
Näringsbidrag jordbruk				
Kalk, gödningsämnen, utsäde	1 300 000		1 300 000	
Bidrag mjölkmaskiner, elverk mm	50 000		50 000	
Älvdalens kontrollkrets	200 000		200 000	
Bidrag till veterinärkostnader	750 000		750 000	
Djurbidrag	750 000		900 000	
Betesbidrag/Stängselbidrag	100 000		100 000	
Markkartering	30 000		50 000	
Nyanl./Modern. byggn.för djurhållning	0	**3 180 000**	0	**3 350 000**
Älvdalsskolan enl besl. Höstst.-06		**10 000 000**		**0**
Bidrag till Projekt i Byarna		**3 000 000**		**3 500 000**
Reklamavtal		**600 000**		**600 000**
Diverse Bidrag		**260 000**		**300 000**
Rots Skans o Lokalen		**300 000**		**0**
Skogsförsäkring		**400 000**		**375 000**
Projekt "Frivilligt Markbyte"		**3 000 000**		**2 600 000**
Projekt Utb delägare		**200 000**		**400 000**

forts. sid 2

FÖRSLAG TILL UTGIFTS- OCH INKOMSTSTAT FÖR ÅR 2010

UTGIFTER forts.:	Budget 2010		Budget 2011	
Media, delägarinfo		400 000		500 000
Utbildning Jägarexamen		50 000		50 000
Uppr. Kulturhist.Intr.Timmerhus		500 000		500 000
Motorsågskörkort delägare		100 000		0
Digitalisering bildarkiv Rots Skans		0		200 000
EHF:s 100-års jubileum		0		400 000
Övrigt		200 000		200 000
Styrelsen för Jordägarnämnden		550 000		500 000
TOTALT UTGIFTER KRONOR		44 195 000		35 835 000

INKOMSTER:				
Anslag från Besparingsskogen		44 195 000		35 835 000
TOTALT INKOMSTER KRONOR		44 195 000		35 835 000

Jordägarnämnden föreslår att följande villkor skall gälla för 2011 års utgifts- och inkomsstat avseende bidrag och arvoden:

1. För bidrag till projekt i byarna gäller följande regler:

- Ansökan skall ske senast 1/6-11 till jordägarnämnden, som beslutar om fördelningen. Ansökan skall specificeras med en delsumma för varje projekt ansökan avser. Även administrationskostnader kan vara bidragsgrundande och skall då specificeras i ansökan.

- Redovisning av hur bidraget använts skall skriftligen redovisas till jordägarnämnden omedelbart efter att projektet avslutats. Om beviljade bidrag inte använts enligt ansökan kan detta innebära att jordägarnämnden reducerar kommande års ev bidrag eller kräver tillbaka hela eller del av utbetalt bidrag.

- Bidrag får enbart användas för ändamål som sammanfaller med besparingsskogens reglemente §15 punkt 4 "För främjande av jord och skogsbruket med binäringar inom socknen, anläggning och förbättring av vägar eller för annat ändamål som är till gagn för delägarna eller hela befolkningen i socknen". Missbruk av detta medför återbetalningsskyldighet.

2. att av anslaget till "näringsbidrag skogen" följande bidrag skall utgå:

a. till ungskogsröjning (huggningsklasserna R1 och R2 enligt aktuell skogsbruksplan eller enl skogsstyrelsens rekommendation) med 100 % av kostnaden. Röjningen skall dock omfatta minst 500 röjda stammar per ha. *Alla företag, vilka utför röjning som Älvdalens Besparingsskog bekostar, skall ha genomgått utbildningen grönt kort i röjning eller motsvarande. Egenkontroll skall ske enligt Älvdalens Besparingsskogs riktlinjer. Om* ***egenkontroll*** *inte görs, betalas ingen ersättning ut.*

b. till normal maskinell markberedning med 100 % av kostnaden. Till manuell markberedning utgår bidrag med 1 kr/planta. För erhållande av bidrag till maskinell markberedning skall samordning ske genom Älvdalens Besparingsskog. *Egenkontroll skall ske enligt Älvdalens Besparingsskogs riktlinjer. Om* ***egenkontroll*** *inte görs, betalas ingen ersättning ut.*

c. till frösådd med 100 % av redovisad kostnad

d. till plantering utgår bidrag med 1,20 kr/planta. Plantor tillhandahålls utan kostnad av Älvdalens Besparingsskog. Beställning skall ske hos av ÄB utsedd plantombud. Kostnad för plantor utöver normalpris för tall respektive gran bekostas av markägaren själv. Planteringen skall utföras enligt skogsvårdslagen §§ 5 och 6. *Planteringsansvarige i företag, som utför planteringsarbeten som Älvdalens Besparingsskog bekostar, skall ha genomgått utbildningen grönt kort i plantering eller motsvarande. Egenkontroll skall ske enligt Älvdalens Besparingsskogs riktlinjer. Om* ***egenkontroll*** *inte görs, betalas ingen ersättning ut.*

e. till hyggesrensning eller förrensning till gallring med 100 % av kostnaden för områden där behov föreligger och redovisats i avverkningsanmälan. Avverkningen skall vara planerad innan åtgärden får ske.

f. till skyddsdikning med 100 % av kostnaden. Innan skyddsdikning får påbörjas skall tillstånd erhållas av skogsstyrelsen

g. till rågångsupptagning på skiften markerade i skogsbruksplanen. Arbetet skall inkludera röjning/rensning, målning, framtagning av rösen, rågångspålar samt uppsättning av desamma i alla hörn, rösen och bilvägspassager. Andra kostnader som kan härröras till rågångsupptagningen ersätts ej. Markägaren ansvarar för kontakter med rågrannar. Ersättningen är 2.000 kr/km om skogsägaren själv utför arbetet. Om skogsvårdsföretag anlitas utgår timersättning enligt beslut från jordägarnämnden.

h. till skogsgödsling med 100% av kostnaden. Resp skogsägare skall inkomma med förslag på gödslingsområde. Älvdalens Besparingsskog samordnar och genomför gödslingen bya- eller områdesvis.

i. I det fall att fastighetsägare ej avser att utföra skogsvårdsåtgärderna i egen regi kan entreprenör i samråd med skogsstyrelsen utföra åtgärderna.

Bidraget utbetalas till skogsägaren då denne utför arbetet i egen regi. I de fall då entreprenör utför arbetet skickas fakturan direkt till Älvdalens Besparingsskog.

Ägs fastigheten av oskiftat dödsbo eller är samägd skall det anges vem som är ansvarig för dödsboet eller den samägda fastigheten och stå som mottagare av bidraget.

Samtliga bidrag enl punkterna 2a) t o m 2 h) utbetalas efter att skogsstyrelsen avsynat och godkänt skogsvårdsåtgärder.

Skogsvårdsbidrag utgår ej för mark som tillkommit delägarfastighet utanför skifteslagets gränser såsom dessa blivit fastställda vid storskiftet för det fall delägarfastigheten inte samtidigt avstått motsvarande markareal till fastighet som ej är delägare och belägen utanför sagda gränser.

Samtliga gemensamhetsskogar, som bildats vid skjutfältets tillkomst, skall vara berättigade till skogsvårdsbidrag.

Näringsbidrag skogen gäller endast för skogsmark

3. att anslaget till "näringsbidrag jordbruk" skall utgå:

a. till gödningsämnen, utsäde till vallfrö, grönfoder och certifierat korn och havre med 100 % av redovisad kostnad exkl moms.

För att gödningsbidrag skall erhållas skall blanketten "Redovisning för utbetalning av gödningsbidrag till jordbruk" lämnas till Besparingsskogens kontor.

b. bidrag till jordbrukskalk utgår med 100 % av redovisad kostnad exkl moms.

c. till veterinär- och inseminkostnader för djur stationerade i Älvdalens socken utgår med 100 % av redovisad kostnad exkl moms.

d. djurbidrag till brukare av åker och betesmark inom Älvdalens socken enligt :

Mjölkkor	3 000 kr/st/år
Nöt över 2 år	2 000 kr/st/år
Nöt från 6 mån till 2 år	*300 kr/st/år*
Tacka/get minst 1 år	*300 kr/st/år*
Häst	*300 kr/st/år*

e. till betesbidrag/stängselbidrag utgår ett årligt bidrag, baserat på Länsstyrelsens bidrag för markareal som uppfyller villkoren för "grödkod 52 eller grödkod 61". All betesmark räknas här som allmänna värden och gårdsstödet som grundstöd. Handling som visar Länsstyrelsens utbetalning skall uppvisas innna bidrag utgår.

f. till markkartering av jordbruksmark med 100 % av redovisad kostnad exkl moms. Karteringen skall innefatta kontroll av surhetsgrad och näringsinnehåll. Gäller enbart brukare av åkermark. Samordning av brukarna krävs. Utbetalning mot uppvisande av faktura.

g. till mjölkmaskiner och elverk som används för drift av mjölkmaskin med 75 % av kostnaden exkl moms. Gäller uppgradering och i förekommande fall nya anläggningar. För att erhålla bidrag skall ansökan ställas till Älvdalens Jordägarnämnd.

h. till nyanläggning och modernisering av byggnad för djurhållning med 15 % eller den procentsats Jordägarnämnden beslutar av den kostnad exkl moms, som utgör underlag för bidrag från Länsstyrelsens lantbruksenhet.

4. att erbjuda delägarna fri avtalsservice för skogsbruksplaner, revidering av planer, àjourhållning mm

5. att erbjuda fri rådgivning till delägarna genom Älvdalens Besparingsskogs tjänstemän. Gäller skogsbruk, skatter, deklarationer, lantmäterifrågor mm. Varje delägare disponerar 2 timmar/år. Rådgivningen skall vara en vägledning för delägaren att fatta rätt beslut eller vart man skall vända sig i olika frågor. Älvdalens Besparingsskog skall ej utföra regelrätta arbetsuppgifter utan enbart rådgiva.

6. att till byggande av vägar avsätts under år 2011, 1.000.000 kr. Respektive by inkommer med ansökan om vägbyggnad till Älvdalens Besparingsskog. Skogsstyrelsen granskar och skall godkänna vägens sträckning och ev komma med korrigeringar. Älvdalens Besparingsskog ansvarar för byggnationen. Bidrag för klass 4c-väg utgår till 100%. Om en by vill bygga väg av högre standard utbetalas enl av skogsstyrelsen bedömd kostnad för klass 4c-väg.

Vid underhåll av jordägarvägar inkluderar detta även borttagning av sly, busk och träd inom 3 meter från vägkant. Älvdalens Besparingsskog kommer i god tid att uppmana skogsägarna att ta bort träd inom 3 meter från vägkant. Om träd finns kvar vid underhållstillfället kommer Älvdalens Besparingsskog att avverka och bortforsla träden för egen räkning.

7. *att* *inkomstbasbeloppet för verksamhetsåret enligt lagen om allmänna försäkringar skall ligga till grund för arvoden till förtroendevalda för Älvdalens jordägande socknemän och*

att *deras arvoden fastställda i procent av inkomstbasbeloppet enligt Jordägarstämmans beslut § 24 av 23 november 2000 skall gälla*

8. att auktoriserad revisor för granskning av allmänningsstyrelsen och ekonominämndens räkenskaper och förvaltning, där auktoriserad revisor erfordras, äger för sitt arbete rätt att debitera skäligt arvode

9. att ersättning för resor för Älvdalens jordägande socknemäns samtliga nämnder, styrelser och delegerade utgår enligt besparingsskogens tjänstemäns reseersättning